Infozpravodaj

Slezské Pavlovice č. XI./11/2016

Vydává obec Slezské Pavlovice, č.p. 16, 793 99, IČ: 00576093 MK ČR E 22256

POVINNÁ REVIZE KOTLE NA PEVNÁ PALIVA!

Vyhněte se pokutám a nechte si udělat revizi kotle na pevná paliva!

Majitelé většiny kotlů na tuhá paliva *(uhlí, dřevo, jiná paliva)* napojených na teplovodní soustavu ústředního vytápění domu (jak k trvalému bydlení, tak i k rekreaci) mají podle platného zákona o ochraně ovzduší od roku 2012 novou povinnost, kterou musí splnit do konce letošního roku. Do konce roku musí každý spalovací zdroj na tuhá paliva **o příkonu 10–300 kW** napojený na radiátory projít kontrolou technického stavu a provozu (revizí). **Od 1. ledna 2017** si totiž může obec s rozšířenou působností (tedy město Krnov) vyžádat potvrzení o revizi. V případě nedodržení povinnosti čeká domácnoti postih až do výše **20 tisíc korun** (u právnických osob až do výše 50 tisíc korun). Revize platí také pro krbové vložky, pokud jsou napojené na radiátory a s tepelným příkonem od 10 kW výše. Zmíněný zákon o ochraně ovzduší (č. 201/2012) říká, že první revize vašeho kotle má proběhnout do 31. 12. 2016 a pak každé dva roky.

Kde najít odborně způsobilou osobu, tedy revizního technika?

Nejsnazší cestou je obrátit se přímo **na výrobce daného kotle** na tuhá paliva. Ten by vám měl poskytnout kontakt na příslušného proškoleného technika, tzv. odborně způsobilou osobu. Ke hledání kontaktu můžete využít i internetový seznam techniků, který vede **Asociace podniků topenářské techniky a** najdete ho na webových stránkách www.aptt.cz. Seznam vznikl po dohodě mezi Ministerstvem životního prostředí a Hospodářskou komorou ČR, která jej zaštiťuje skrze Asociaci podniků topenářské techniky. Další seznam revizních techniků vedený Klastrem Česká peleta je k dispozicitaké také na www.topenaridotace.cz.

K přestupkům a pokutám

A nyní už jen co nás čeká v případě, že tomu tak neučiníme a příjde na nás kontrola. Paragraf 23 zákona o ochraně ovzduší pak stanovuje přestupky. U nich platí, že při provozování kotle nesplňujícího emisní požadavky po 1. 9. 2022 hrozí jeho provozovateli pokuta až 50 tisíc korun. Pokud se provozovatel kotle neprokáže po 31. 12. 2016 dokladem o kontrole technického stavu a provozu, hrozí mu pokuta až 20 tisíc korun. Za spalování zakázaných paliv *(odpadky, kaly atp.)* pak hrozí pokuta až 50 tisíc korun.

NAŠE OBEC

Připomínáme Vám, že na Obecním úřadě je vždy od pondělí do čtvrku k dispozici poradna. Poradna sociálního poradenství a finančního poradenství je k dispozici vždy v pondělí a ve středu a pracovní poradna vždy v úterý a ve čtvrtek.

OTEVÍRACÍ DOBA PORADNY

Sociální poradna obecně prospěšné společnosti Althaia, o.p.s. je otevřena vždy **v pondělí a ve středu od 8.00 - 16.00 hod.**

Kontakty na pracovního poradce:

Bc. Soňa Mruzíková – email: sona.mruzikova@althaia.cz – tel.: + 420 731 614 527

Pracovní poradna v rámci projektu „Sociální začleňování osob na Osoblažsku a zvýšení jejich úspěchu na otevřeném trhu práce“ otevřena vždy **v úterý a ve čtvrtek od 8.00 - 16.00 hod.**

Kontakty na pracovního poradce:

Mgr. Jakub Orság – email: orsag@osoblazskycech.cz – tel.: + 420 739 378 120

KOMUNITNÍ PRÁCE NA SEVERNÍM OSOBLAŽSKU

V minulém čísle Infozpravodaje jsme Vás informovali o podpořeném projektu “Komunitní práce na severním Osoblažsku”. Zmínili jsme výhody a přednosti projektu, jako například dlouhodobé pracovní místa pro místní obyvatele, podporu komunitního života v obci, rekultivaci veřejného prostoru, či podporu klubového a komunitního života v obci. Co to konkrétně však znamená pro naší obec? Díky projektu částečně vybavíme komunitní centrum (tedy prostory kulturního domu) a to stoly a židlemi, pořídíme dataprojektorem s plátnem, získáme vybavení pro volnočasové aktivity a to ve formě horských kol, které zde budou k zapůjčení, rekultivujeme veřejné prostranství vybudováním posezení a zakoupením herního prvku pro dospělé (ruské kuželky, pétangue, atd.), dále pak projekt nabízí pravidelné pořádání volnočasových a vzdělávacích aktivit pro širokou veřejnost a dle vašeho zájmu, a v neposlední řadě to bude také přínos do obecní pokladny za pronájem prostor v kulturním domě. Pro tuto aktivitu bude kulturní dům pronajat společnosti Osoblažský cech, z.ú., který celý projekt zastřešuje a to na 1 - 2 dny v týdnu. Osoblažský cech také vypsal výběrové řízení na pozici komunitní pracovník a sociální pracovník, proto neváhejte a své životopisy a motivační dopisy zasílejte do 23.11.2016. Přesné pokyny k výběrovému řízení najdete na obecní vývěsce před obchodem nebo na webových stránkách Slezských Pavlovic.

UDÁLO SE ...

SETKÁNÍ SENIORŮ

Během měsíce října a listopadu se událo mnoho kulturních a společenských akcí pro děti, dospělé i seniory. Jako každý rok, tak i letos jsme připravili posezení pro seniory a to 22.října 2016. Setkání začalo od 17 hodin a obec připravila malé občerstvení ve formě chlebíčků, zákusků a vína. Od 18 hodin vystoupila taneční skupina místních dětí, které pravidelně trénují každou středu v místní knihovně, aby mohly vystupovat při podobných příležitostech. Pozvání přijal také muzikant pan Ivo Unčovský, který skvěle zahrál k tanci i poslechu. Nechyběla také oblíbená tombola. Tímto děkujeme všem sponzorům, kteří nám přispěli do tomboly: panu Haladějovi za obilí, panu Müllerovi za brambory, panu Schulzovi za dobroty pro pejsky, sdružení Jinak za krásné polštáře a dekorativní pytlíčky, řeznictví v Osoblaze za tyčku salámu. Setkání seniorů se velmi vydařilo, tancovalo se, zpívalo až do půlnoci. Budeme se těšit zase příští rok.

LAMPIONOVÝ PRŮVOD

V pátek 4.11.2016 nechyběl také lampionový průvod, kterého se zúčastnily děti i dospělí a čítal více než 30 lidí. Průvod začal v obecního úřadu a pokračoval směrem k paní Chalupové, kde jsme se chvíli zdrželi a alespoň pozdravili paní Chalupovou. Poté jsme se vydali zpět směrem k cykloklubu, kde na děti čekal horký čaj, bábovka a malá sladkost.

HALLOWEEN V PAVLOVICÍCH

Halloween je jeden z nejoblíbenějších amerických svátků. Slaví se v předvečer svátků všech zesnulých, poslední říjnový den. Původem Keltský svátek, který má kořeny sahající až někde do 5.stol.př.n.l. Říká se, že jednoho dne všechny duše zemřelých v posledním roce přijdou na svět převlečené za živé a ovládnou svět. Také ČSŽ uspořádal 28.10.2016 halloweenské odpoledne pro děti. Vyráběli jsme různé dekorace, malovali jsme obrázky, vyráběli jsme strašidýlka, lampičky, apod…). Rodiče dětem samozřejmě pomáhali. Také při dlabání dýní byly děti moc šikovné. Do všech vydlabaných dýní jsme vložili svíčky, takže nám vytvářely krásnou podzimní dekoraci. Ke zdolání večerní stezky Pevnosti Boyard posloužila dětem vyrobená lampička ze sklenice ozdobená obrázky a vyplněná svíčkou. Stezku tvořilo několik disciplín, které byly zakončeny hledáním pokladu. Všechny děti byly obdarovány sladkou odměnou. Večer jsme společně ukuchtili výbornou dýňovou polévku, na které jsme si všichni pochutnali. Akce se vydařila a nejlepší pochvala je úsměv na tvářích nejmenších.

(autorka článku Miluška Sitková, předsedkyně ČSŽ)

UDÁLO SE ...

JAK ŠMAKUJÚÚÚ PAVLOVICE

Dne 12.11.2016 se v kulturním domě ve Slezských Pavlovicích konala akce ČsŽ „JAK ŠMAKUJÚÚÚ PAVLOVICE“. Byla to soutěž o nejlepší uvařené jídlo, které bylo rozděleno do dvou kategorií: Hlavní menu a Sladké zákusky. Pozvaly jsme samozřejmě nezávislou porotu. Ta se skládala z pěti žen z Hlinky, Osoblahy a Ostravy. Porota ohodnotila všechny výtvory, aniž by věděla, kdo je jejich tvůrcem. A jak to všechno dopadlo?
V kategorii HLAVNÍ MENU vyhrála:
1.místo Sitková Miluše
2.místo Müllerová Lucie
3.místo Rygelová Mirka
V kategorii SLADKÉ ZÁKUSKY vyhrála : 1.místo Rygelová Mirka
2.místo Müllerová Lucie
3.místo Slížová Anička
Výherkyně obdržely krásné ceny a my se budeme těšit zase na příští rok .
(autorka článku Miluška Sitková, předsedkyně ČSŽ)

INFORMUJEME VÁS ...

KRÁTKÉ ZPRÁVY Z NAŠÍ OBCE...

Vážení občané,
nyní bychom Vás rádi informovali o tom jaké projekty připravujeme, co se nám podařilo získat a co naopak ne. Do konce roku využijeme možnost z Ministerstva pro místní rozvoj, které opět vyhlásilo výzvu v rámci Podpory obnovy a rozvoje venkova 2017 na získání dotace pro opravu místních komunikací, opravu a obnovu sakrálních staveb, dětského hřiště či interiérové rekonstrukce (zde bychom rádi zařadili úpravu knihovny a sociálního zařízení v mezipatře OÚ). Ve všech případech, mimo opravy komunikace, se jedná o dotaci ve výši 70%, pouze u komunikací se jedná o 50% dotaci. Tyto projekty mohou či nemusí být podpořeny, ale zkusit se to může. Podařila se nám však získat dotace z Mikroregionu Krnovsko, která částkou ve výši 10 000,- Kč podpoří již tradiční akci Velký pavlovický den, který pořádá Český svaz žen. Pokusili jsme se také podat projekt dětského hřiště na nadaci ČEZ, ta nám však byla zamítnuta. Jedná se však o průběžnou výzvu a proto se pokusíme projekt podat v blízké budoucnosti znovu. A asi poslední zmínka se týká projektu kompostérů, který podáváme společně s Mikroregionem Krnovsko. Vzhledem k tomu, že mnoho z vás o kompostery projevilo zájem, zapojila se do projektu také naše obec a budeme doufat, že se nám podaří.

KLUB DŽUNGLE

Nízkoprahové centrum pro děti a mládež společnosti Althaia, o.p.s.

PROGRAM KLUBU DŽUNGLE
OD 21.11. DO 24.11. 2016

PONDĚLÍ - VÝROBA VĚNCŮ A VÁN.OZDOB
ÚTERÝ - DOUČOVÁNÍ, ÚKOLY
STŘEDA - HRY - BINGO, PEXESO, AKTIVITY
ČTVRTEK - PROMÍTÁNÍ POHÁDKY

PROGRAM KLUBU DŽUNGLE
OD 28.11. DO 01.12. 2016

PONDĚLÍ - VÝR. ADVENT.KALENDÁŘŮ
ÚTERÝ - DOUČOVÁNÍ, ÚKOLY, ČETBA
STŘEDA - ČLOVĚČE NEZLOB SE! TURNAJ
ČTVRTEK- PANTOMIMA

JAK SE BAVÍ DĚTI A MLÁDEŽ V KLUBU DŽUNGLE?

Program Klubu Džungle byl v posledních 4 týdnech velice pestrý a účast v klubu se těšila rekordním počtem 60 dětí a mládeže. Připomeňme si alespoň krátce, co vše mohly děti vytvářet, s čím si mohly hrát nebo co zajímavého se událo. V týdnu od 24.10. do

27.10. využily děti přírodních materiálů a věnovaly se výrobě zvířátek z žaludů a kaštanů nebo vyráběly kytice k památce zesnulých. Nechyběla také sportovní aktivita a to turnaj v šipkách. V dalším týdnu od 31.10. do 3.11. vytvářely děti fotorámečky z těstovin, zahrály si pantomimu a nebo se zúčastnily besedy s Asistentem prevence kriminality panem Ladislavem Suchým na téma „„Beseda o pocitu bezpečí...“. Další dva týdny v listopadu děti vyráběly například svícny, výrobky z vizovického těsta nebo zdobily perníčky, soutěžily v ochutnávání koření, hrály aktivy či jiné společenské hry. Poprvé se také spojily všechny kluby nízkoprahového centra obecně prospěšné společnosti Althaia, Klub Osa, Klub Hlinka a Klub Džungle a proběhlo společné promítání filmu v klubu ve Slez-

ských Pavlovicích. Účast byla veliká a čítala více než 60 dětí. V dalších týdnech čeká děti a mládež spoustu zábavy, tak neváhejte a navštivte Klub Džungle.

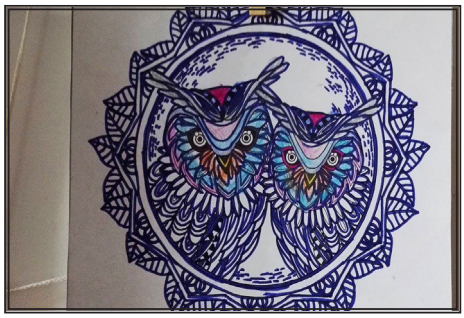

Klub Džungle otevřen vždy od pondělí - čtvrtku od 13 - 18 hodin

KAM ZA ZÁBAVOU

KNIHOVNA OTEVŘENA VŽDY V PÁTEK!

Knihovna je k dispozici na obecním úřadě pravidelně každý **pátek od 16.00 do 18.00 hodin.** Registrační poplatek **pro děti činí 10,- Kč a pro dospělé 20,-Kč.** Neváhejte a zaregistrujte se!

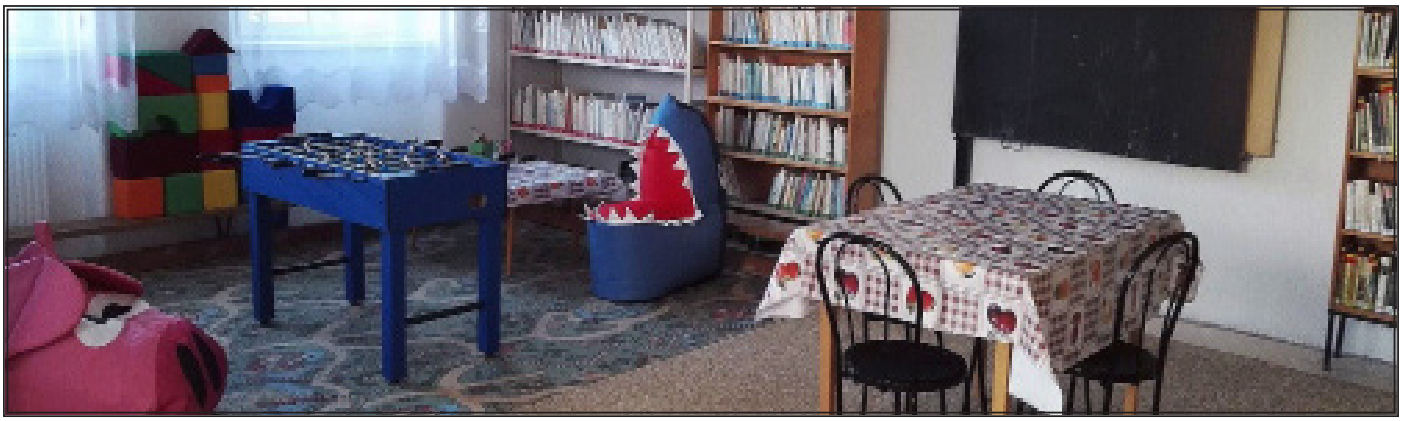

V rámci naší knihovny jsme zútulnili prostředí dětského koutku a nabízíme nově zakoupené knihy a hry, které si bude moci každý registrovaný čtenář zapůjčit domů. Jedná se o interaktivní mluvící knihy z edice Kouzelného čtení s albi tužkou. V současné době je zde k zapůjčení: Atlas světa, Svět zvířat, Hravá angličtina, Česká republika, Večerníčkové pohádky, aj. Můžete si také zapůjčit vědomostní pexeso, vzdělávací hru Severní Morava a Slezsko, Dostihy a sázky, a další. Interativní knihu s tužkou a hry je možné **si zapůjčit na dobu 1 týdne** (tedy od pátku do pátku).

CO PRO VÁS PŘIPRAVUJEME?

LISTOPADOVÉ TVOŘENÍ	každý pátek v knihovně
(rukodělné výrobky na vánoční jarmark)	
OCHOTNICKÉ DIVADLO OSOBLAHA	**19.11.2016, KD od 19 hod.**
DIVADLO SEMTAMFÓR - „ Ani o den dýl“	**23.11.2016 KD Osoblaha, od 18 hod., cena 50 Kč.**
MŠE SV. ONDŘEJE S POSEZENÍM NA OÚ	**26.11.2016 od 16 hod.**
ROZSVÍCENÍ VÁNOČNÍHO STROMU S MIKULÁŠEM	**3.12.2016 od 17 hod.**
VÁNOČNÍ JARMARK S POSEZENÍM	**17.12.2016**

Znám růži na tisíc

Autor básně David Bednář

Znám růži na tisíc, může jich být mnohem víc.
Však jen jedna z nich, neztralila svůj půvab.
Tak jako ty růže, i ona potřebuje zahradníka.
Aby její žíznivé rty byly políbeny kapkou lásky.
Jinak by její srdce puklo a ostatní růže k smutku shluklo.