Infozpravodaj

Slezské Pavlovice 09/2022

Vydává obec slezské pavlovice, č.p. 16, 793 99, IČ: 00576093

Vážení spoluobčané,

Čtyři roky jsou za námi a blíží se opět komunální volby, na které Vás tímto zveme. Přijďte podpořit své kandidáty již tento týden a to 23. a 24. září 2022. Tímto Info-zpravodajem bychom chtěli shrnout, jaký byl letošní rok, ale také krátce zavzpomínali na roky předešlé.

POZVÁNKA

V úvodu mi dovolte ještě malou pozvánku, kterou nám na obecní úřad zaslal Mgr. Břetislav Lalinský. V sobotu **22. října 2022** se uskuteční ve Slezských Pavlovicích, velká oslava - **30. výročí** opětovného posvěcení kostela sv. Ondřeje po jeho opravě. Od **15.00 hodin** se zde bude konat slavnostní mše svatá za všechny zesnulé a žijící farníky obce a její rodáky. Celebrovat ji bude hostující páter z Biskupství ostravsko-opavského a náš pěvecký sbor z Tovačova. Hudbu a zpěv našeho sboru přijměte prosím jako náš dar farnosti a obci ve Slezských Pavlovicích.

JAKÝ BYL LETOŠNÍ ROK?

Dovolte mi, abych v tomto InfoZpravodaji krátce zavzpomínala na průběh roku 2022 a shrnula, co vše se nám letos v rámci naší obce povedlo a jaké záměry plánujeme v roce následujícím.

SRPEN 2022

Instalace nového veřejného osvětlení v obci.
Celkem **38 nových led svítidel** a kompletní oprava hlavního rozvaděče.

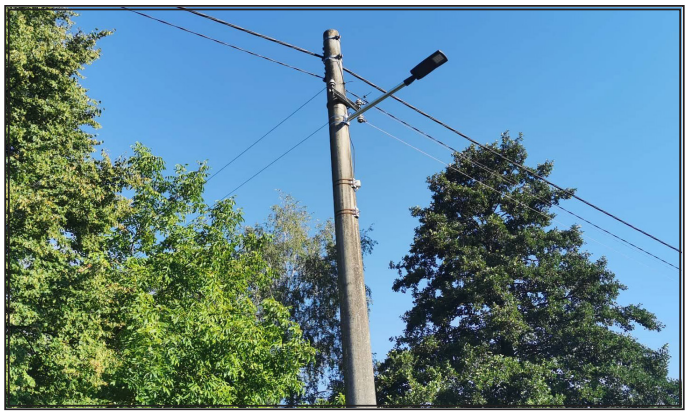

Uskutečnila se již tradiční **Letní tancovačka s Láskou Band**

Instalace památečního pomníku, kterou realizovali místní Patrioti.

ČERVENEC 2022

Oprava klubu a knihovny na O.Ú. Slezské Pavlovice

Díky dotace ze SZIF pokračují také opravy klubu a knihovny. V tomto týdnu byly dokončeny stavební práce v obou místnostech a probíhá instalace svítidel. Už teď se můžete těšit na nově zrekonstruované prostory.

Velký Pavlovický Den

16. července se uskutečnil tradiční VPD, který pořádá místní spolek Český Svaz Žen. I přes nepřízeň počasí se akce zdařila a děti i dospělí si ji užili.

JAKÝ BYL LETOŠNÍ ROK?

ČERVENEC 2022

Oprava bytového domu č. 113 – oprava střechy a bourací práce

Práce na opravách bytového domu jsou v plném proudu. Probíhají bourací práce v interiéru budovy a již byla zahájena práce na nové střeše. Řešíme další možnosti financování stavby na další etapy oprav.

ČERVEN 2022

Kácení Máje a smaženice

V sobotu 18. 6. 2022 od 15 hodin pořádala obec Slezské Pavlovice a Český svaz žen Kácení Máje a smažení vaječiny v prostorách KD.

KVĚTEN 2022

Oprava propustku a terénu okolo mostku

V květnu došlo k opravě propustku a jeho okolí. Došlo také ke zpevnění místní komunikace.

JAKÝ BYL LETOŠNÍ ROK?

DUBEN 2022

Chodby v bytovém domě 91-93
V průběhu dubna jsme se pustili do dalších rekonstrukcí veřejných prostor BD 91-95. V loňském roce 2021 se nám podařilo opravit dva vchody (95 a 94) a v dubnu letošního roku proběhly rekonstrukce v dalších vchodech 91 - 93.

Ukliďme Česko
Společná akce obce se ZŠ Osoblaha. V rámci projektu Ukliďme Česko, uklízely děti naší obec.

BŘEZEN 2022

Karneval
V březnu uspořádal místní spolek Český svaz žen karneval pro děti. Akce se velmi vydařila a děti si to hezky užily.

Rekonstrukce šesti obecních bytů
Od března probíhala rekonstrukce 6 obecních bytů, na kterou jsme získali finanční podporu z Ministerstva financí. Celková dotace činila 1 587 418 Kč se spoluúčasti obce ve výši 176 380 Kč. Výsledek je skvělý a nájemníci se mohou těšit z nově zrekonstruovaných prostor.

JAKÝ BYL ROK 2021?

Krátce bychom se v tomto čísle InfoZpravodaji také vrátili do roku 2021, kde probíhaly nejen kulturní, společenské a sportovní akce, ale také o projektech, které byly realizovány. V rámci kulturně-společenských akcí bychom mohli zavzpomínak na Spaní v knihovně, Badmintonový turnaj nebo Hrabárnu, jež pořádal místní spolek ČSŽ nebo obecní Kácení Máje, či Mikuláš, apod.).

Výsadba zeleně v intravilánu obce

Díky podpoře Ministerstva životního prostředí se nám v květnu roce 2021 podařila získat 100% dotace na výsadbu stromů v intravilánu naší obce. Bylo vysázeno 38 stromů (např. dub, vrba, lípa, jeřáb, jírovec, habr, buk, aj. ...).

Oprava schodů a instalace nového zábradlí

Byly demontovány původní schody a nahrazeny zcela novými, žulovými schody. Ze země byly vyjmuty již zapadlé původní pilíře, které nyní zdobí vstup do schodů. Zábradlí bylo nahrazeno ručně kovaným a kolem dokola byly vysazeny rostliny.

Vodník u požární nádrže

Patrioti instalovali u požární nádrže vodníka.

JAKÝ BYL ROK 2021/2020?

Rozhledna/vyhlídka – Patrioti
V roce 2021 byla postavena místními Patrioty rozhledna/vyhlídka, která slouží jako vyhlídkový bod nejen pro navštěvující turisty.

ROK 2020

Rok 2020 se nesl v duchu nepříznivých okolností spojených s Covid-19. Museli jsme respektovat vládní nařízení a zažili jsme v tomto roce vyhlášení nouzového stavu v ČR. I přesto se nám podařily dílčí úspěchy, které zde krátce také představíme.

Podařila se nám získat dotace z ČEZu na nákup dekorací na sloupy veřejného osvětelní.

Výsadba zeleně - alej stromů za fotbalovým hřištěm
Podařila se nám získat dotace na výsadbu zeleně v extravilánu obce z Ministerstva životního prostředí. Vysadili jsme celkem 39 stromů (lípy, střemchy, jeřáby, javory).

Válečný pomník
Díky finanční podpoře z Ministerstva obrany se nám podařil zrekonstruovat válečný pomník z 1. světové války.

Hraniční sloup
Místní Patrioti postavili Hraniční sloup s posezením.

JAKÝ BYL ROK 2020/2019

ROK 2020

Zpevnění komunikace za kostelem
Povedla se nám zpevnit a upravit cesta vedoucí k zadní bráně ke kostelu sv. Ondřeje.

ROK 2019

OPRAVA KŘÍŽE U KOSTELA A CHODNÍKU
V roce 2019 došlo k renovaci kříže a chodníku u kostela.

CO DODAT ZÁVĚREM?

V průběhu čtyř let se zastupitelstvo obce, ale také místní sdružení a spolky snažili o zvelebení naší obce, ale také o zajištění zábavy pro místní občany. Podařilo se nám získávat dotační tituly na opravy bytů, odkoupení bytovky, na revitalizaci prostředí, na renovaci památníku, apod., ale také se pořádaly tradiční kulturně-společenské a sportovní akce.

A JAKÉ MÁME PLÁNY?

ROK 2022/2023

Kovaná brána u hřbitova

V průběhu října / listopadu 2022 bude probíhat instalace kované brány na hřbitově. Bránu bude vyrábět umělecký kovář pan Jaroslav Dostál, který má bohaté zkušenosti s výrobou nejen kovářských výrobků, ale také se zaměřuje na zámečnictví, kovotlačitelství, umělecké kovářství a CNC frézky.

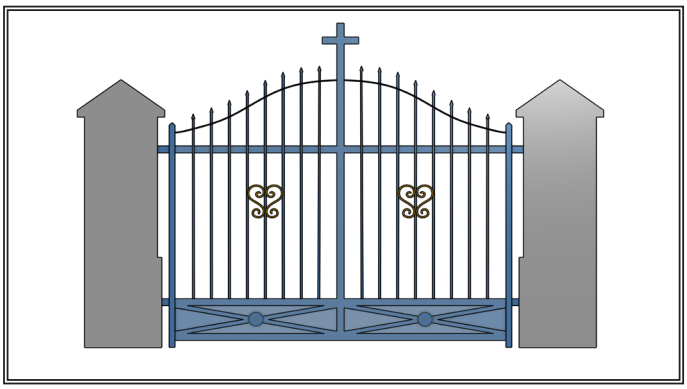

Bytový dům 113

Do konce října 2022 dojde k uzavření první etapy rekonstrukce BD 113, v rámci které došlo a dojde k bouracím pracím v interiéru BD a také k výměně a rekonstrukce celé střechy. V roce 2023 plánujeme podat další žádosti o dotaci na Krajský úřad Moravskoslezského kraje, aby nám podpořili další etapu prací na BD 113 a my jej tak mohli zdárně dokončit. Byty budou následně k dispozicím rodinám s dětmi.

Územní plán obce Slezské Pavlovice

Cílem obce je dokončit územní plán obce. V tuto chvíli probíhá aktualizace územního plánu na základě vznesených připomínek a jejich zpracování do dokumentace územního plánu. V letošním či na začátku roku 2023 dojde k jeho opakovanému schválení.

Oprava střechy na BD 91-95

Aktuálně pro rok 2023 je již podán projekt na opravu střechy BD 91-95, neboť tam stále zatéká a je nutná oprava. Žádost o dotaci byla podána již letos v rámci společného projektu Mikroregionu Osoblažsko a čekáme na výsledky naši žádosti.

Oprava chodníku a schodů u O.Ú. a kanceláří

Postupně opravujeme interiér obecního úřadu. V minulých letech došlo k rekonstrukci spodního patra O.Ú. (chodba, kuchyň, toaleta a koupelna). V letošním roce došlo k rekonstrukci horního patra a to dvou místností knihovny a klubu (či zasedací místnosti). V rámci oprav došlo k celkovým opravám omítek, podlah a elektriky. V příštím roce 2023 plánujeme také zvelebení exteriéru a to opravou schodů u O.Ú. a vybudováním nového chodníku vedoucího na O.Ú. Dle finančních možností obce plánujeme také rekonstrukci kanceláří (účetní a starosty).

Oprava komínu kulturního domu a rekonstrukce KD

V příštím roce 2023 je nutná oprava komínu na budově K.D., který je v havarijním stavu. Plánujeme jeho opravu, ale také budoucím záměrem obce, dle Programu rozvoje obce Slezské Pavlovice, je celková rekonstrukce celého objektu. V průběhu příštího volebního období budeme hledat vhodné dotační tituly na jeho rekonstrukci.

A JAKÉ MÁME PLÁNY?

NOVÉ VOLEBNÍ OBDOBÍ

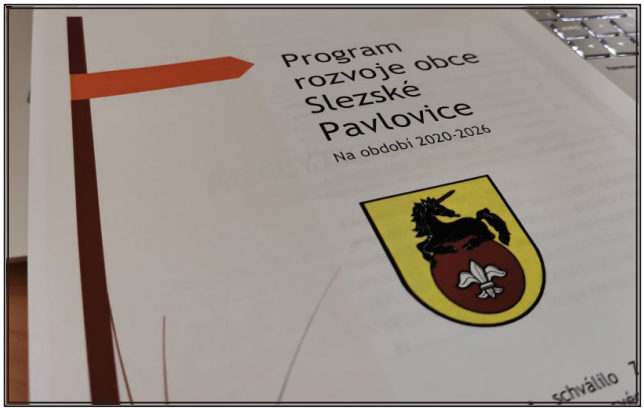

Program rozvoje obce Slezské Pavlovice 2020 - 2026
Zastupitelstvo obce Slezské Pavlovice zpracovalo strategický dokument „Program rozvoje obce Slezské Pavlovice na období 2020 – 2026“ na kterém se podílelo nejen celé zastupitelstvo obce a také vy občané vyplněním dotazníků. Cílem nového volebního období je řídit se tímto strategickým dokumentem a postupovat podle něj. Strategický dokument můžete najít na webových stránkách obce nebo v tištěné podobě na obecním úřadě.

Odbahnění požární nádrže a její zpevnění
Jeden se záměru strategického dokumentu je například odbahnění a zpevnění požární nádrže. Tato realizace je reálná díky vyhlášeným dotačním výzvám a na které se zaměříme v příším roce 2023.

A jaké máme další plány?

VE SPOLUPRÁCI OBCE S MÍSTNÍM FARÁŘEM A FARNOSTÍ, KTEROU ZASTUPUJE, NATŘÍT FASÁDU KOSTELA

ÚDRŽBA VEŘEJNÉ ZELENĚ A OČIŠTĚNÍ KRAJNIC Z DŮVODU PŘÍVALOVÝCH DEŠTŮ

OBNOVIT KLUB DĚTI Z DŽUNGLE V NOVĚ ZREKONSTRUOVANÝCH MÍSTNOSTECH

ZAJIŠŤOVAT PRACOVNÍ MÍSTA PRO MÍSTNÍ OBČANY (VPP, PRACOVNÍK V SOC. BYTECH A ZÁKL. SOCIÁLNÍ PÉČE U SENIORŮ, DOVOZ OBĚDŮ, KOTELNÍK, AJ.), SPOLUPRACOVAT S OSOBLAŽSKÝM CECHEM V RÁMCI PROJEKTŮ NA ZAMĚSTNANOST

ORGANIZOVAT KULTURNĚ - SPOLEČENSKÉ AKCE PRO NEJEN MÍSTNÍ OBČANY (TANCOVAČKU, DEN DĚTÍ, MIKULÁŠ, DEN SENIORŮ, A DALŠÍ TRADIČNÍ AKCE OBCE)

SPOLUPRACOVAT S MÍSTNÍMI SPOLKY (ČESKÝ SVAZ ŽEN, TJ SLEZSKÉ PAVLOVICE, CYKLOKLUB A DALŠÍ)

Nyní už zbývá poděkovat všem zastupitelům za dobrou spolupráci v tomto volebním období, místním spolkům za kulturní a sportovní zážitky, ale také Vám všem občanům za podporu i námitky, které nás motivují k další a lepší práci.